

Fransgård

Håndbok

NO

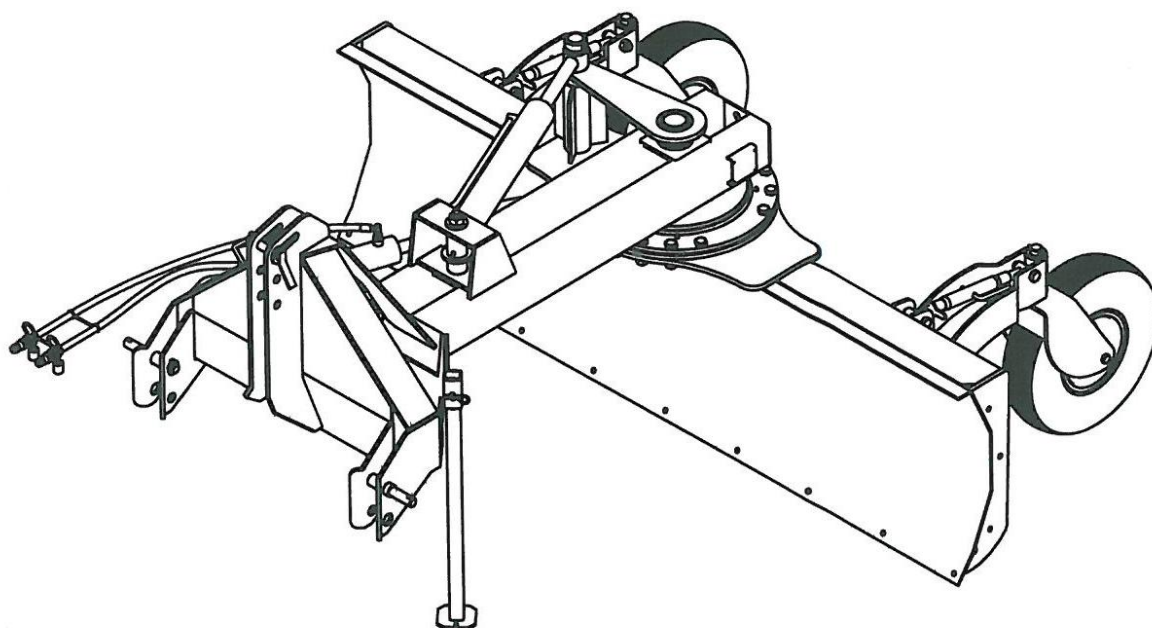

Planerings skjær

GT-250 DK

GT-275 DK

GT-300 DK

Fransgård Maskinfabrik A/S
Fredbjergvej 132
DK - 9640 Farsø
Telefon : +45 98 63 21 22
Fax : +45 98 63 18 65
www.fransgard.dk
mail@fransgard.dk

Innhold	Side
Tekniske data	1
Introduksjon	2
Sikkerhetsregler.....	2
Smøring og vedlikehold	2
Montering av redskapet	3-5

Tekniske data	GT-250DK/275DK/300DK
Vekt	780 kg / 795 kg / 815 kg
Arbeidsbredde	2,50 m / 2,75 m / 3,00 m
Høyde på skjær	0,70 m
Dekkdimensjon	21 x 6.00 / 6 PR

Introduksjon

GT-DK er meget kraftig bygget og beregnet til meget tunge arbeidsoppgaver. Det er utstyrt med hydraulisk svingbart skjær i standardutgave, noe som betyr at skjæret kan svinges ca. 270°. Det har tre innstillingsmuligheter mellom trepunktsopphenget og bommen, slik at skjæret følger sentrert bak traktoren, eller kan skråstilles til høyre eller venstre. I denne innstillingen skal skjæret kun løftes litt opp fra underlaget. Som ekstrautstyr kan det leveres en sylinder som utfører denne funksjonen. Skjæret er videre utstyrt med kraftige hjul med 6 lags dekk. Hjulene er trinnløst justerbare med spindler.

Smøring og vedlikehold

GT-DK er forsynt med 4 smørenipler i svingpunktet ved skjæret (fig. 4-1), det er viktig at det smøres så mye at det smørepunktet alltid er fylt opp med smørefett. Dette skal forhindre at vann og urenheter kommer ned i svingskiven.

Akselen ved skjærets svingpunkt, mellom bommen (fig. 6-1), skal også alltid være fylt opp med smørefett.

Ved svingpunktet i trepunktsopphenget er det 1 smørenippel, 2 ved stempelstangen som svinger skjæret. Hvis maskinen er utstyrt med svingsylinder ved trepunktsopphenget, er der også 2 smørenipler.

Ved hjulinstillingen er det 2 smørenipler, samt 2 i hjulene. Disse stedene skal smøres en til to ganger pr. dag eller etter behov med fett av en god kvalitet.

Husk å ettertrekke skruer etter kort tids bruk, og ellers etter behov.

GT-250DKH og GT-300DKH er utstyrt med smørenipler på følgende steder:

- **3 stk. i svingpunktet ved skjæret.**
- **3 stk. ved svingpunktet i trepunktsopphenget.**
- **3 stk. ved sylindren til horisontalinnstillingen.**
- **2 stk. ved stempelet som svinger skjæret.**
- **2 stk. ved hjulinstillingen**
- **2 stk. i hjulene**

Sikkerhetsregler

GT-DK er beregnet til høvling og oppretting av grusveger, planering av jord samt til rydding av snø og is. Skjæret må ikke brukes til annet. Det er eierens og brukerens ansvar, at personer ikke oppholder seg i redskapets arbeidsområde, eller at annet kan komme til skade når maskinen brukes.

Ved innstilling via den hydrauliske innretningen kan det oppstå klemfare, og det er derfor meget viktig å sikre seg, at det ikke oppholder seg noen i maskinens arbeidsområde.

Montering av redskapet

GT-DK er i visse tilfeller delvis sammenmontert. Skruer, mutrer og splinter m.m. er montert på de deler av redskapet der de skal brukes.

Monteringsveiledning.

1. Smør skjærets svingskive og akseltapp, (fig. 1-1.2.).
 2. Bommen senkes ned over akseltappen på skjæret, og oversiden av svingskiven smøres (fig. 2-1.).
 3. Avstandskiver legges på skjærets svingkrans i følgende rekkefølge (fig. 3 og 4).
 1. 2 stk. 15 mm avstandsringer.
 2. 2 stk. 3 mm avstandsringer.
 3. 4 stk. 2 mm nylon sliteplater
 4. 2 stk. 15 mm ringer med smørenipler, vær oppmerksom på høyre/venstre side.
 5. Det hele trekkes sammen med 16 stk. M20 x 75 mm skruer, med låsemuttere.
 4. Støttebeslaget monteres, 75 mm akselen må vinkles for å montere den fra undersiden (fig. 4-6.)
 5. Monter trepunktsoppheng og støttebein (fig. 5/7).
 6. Sylindere monteres og slanger trekkes gjennom slangeholdere (fig. 5/7).
 7. Alle gjenger og alle bevegelige flater samt lagre smøres når maskinen er sammenmontert (fig. 5-1. / 7-1. / 8-1.)
- Se i øvrige figurer på neste side, samt etterfølgende reservedelstegninger.

III.1

1. / 2.

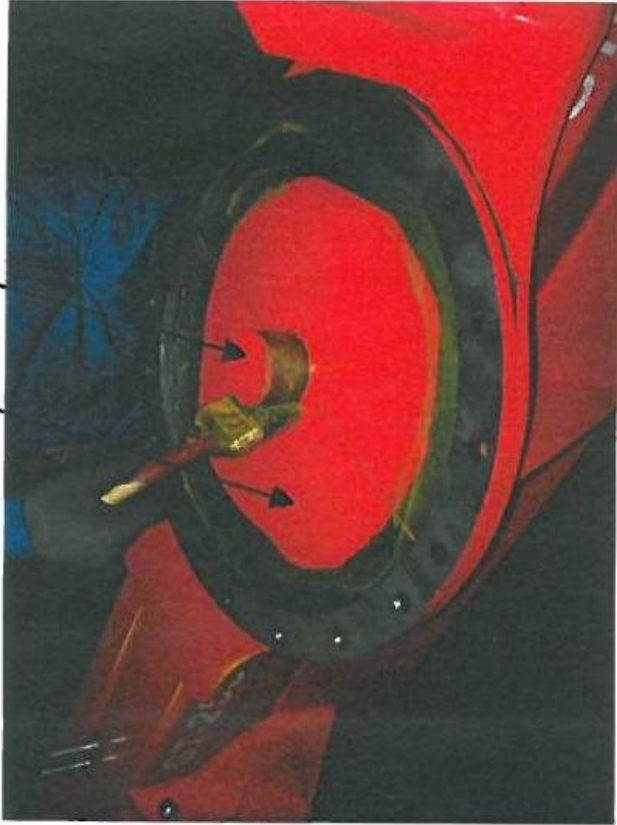

III.2

1.

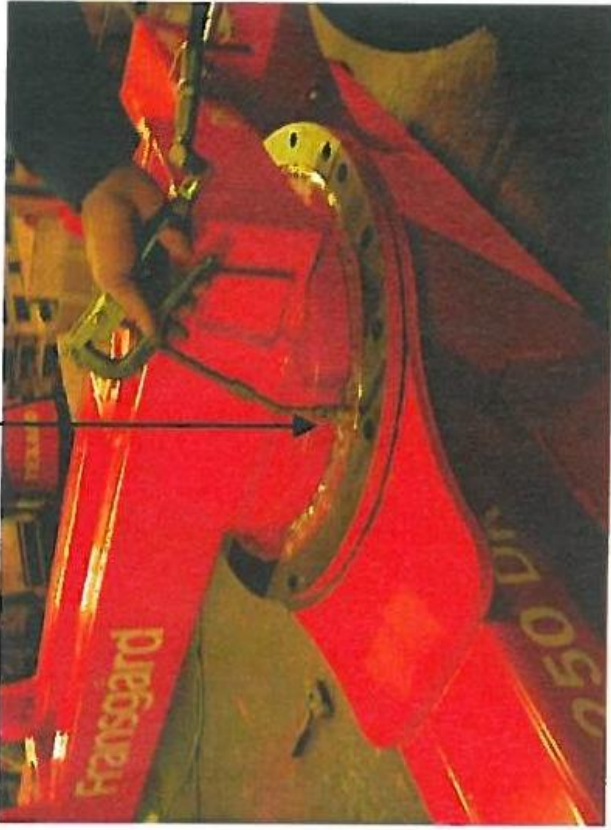

III.3

1. 2. 3.

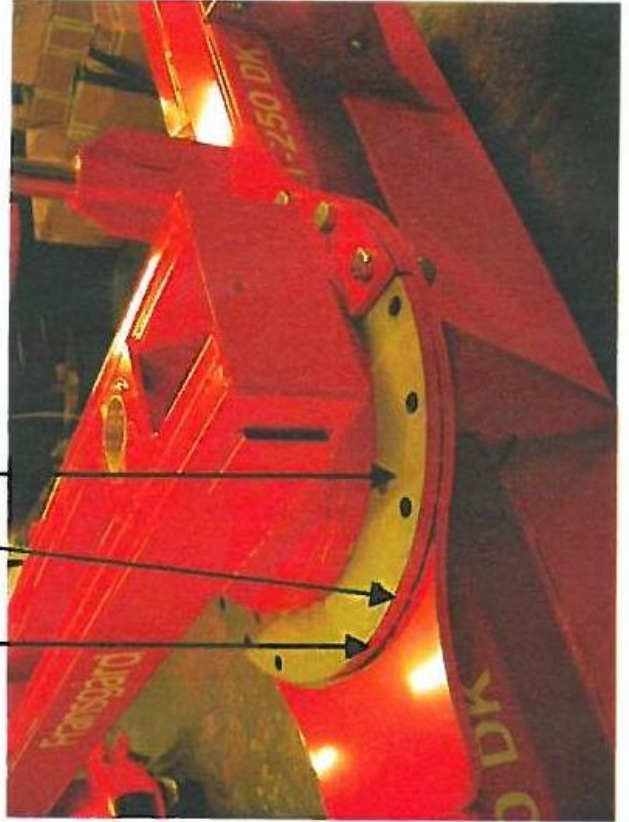

III.4

1. 4. 5. 6.

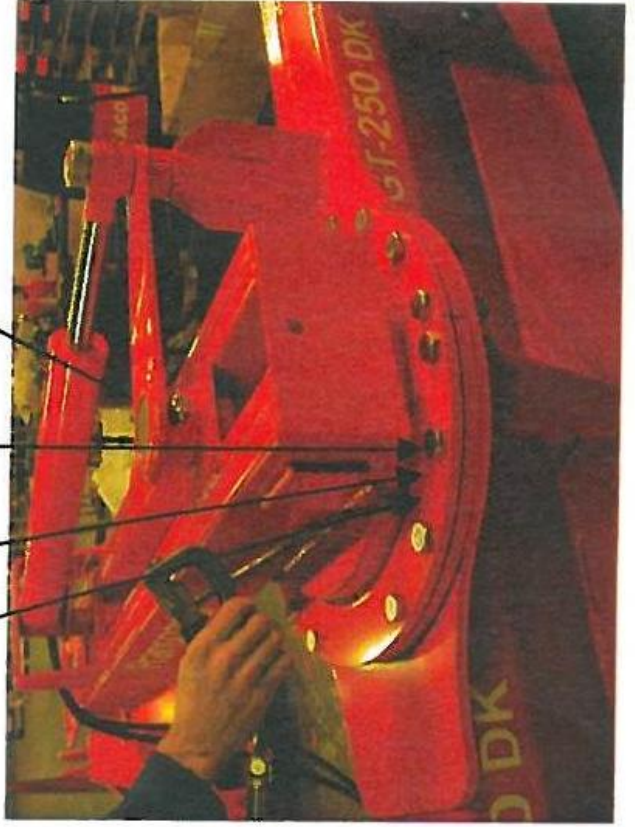

III.6

1.

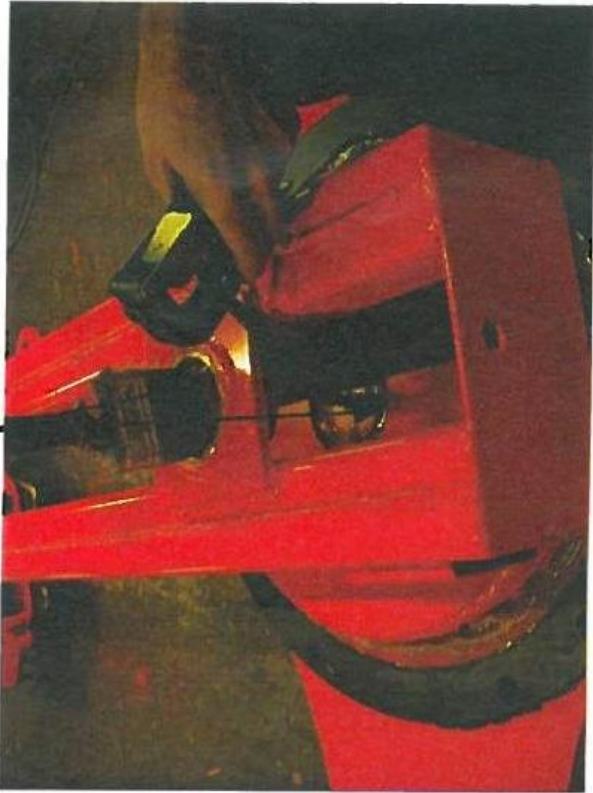

III.8

1.



III.5

1.



III.7

1.

